习近平同沙特国王萨勒曼通电话

新华社北京3月27日电 国家主席习近平27日晚同沙特国王萨勒曼通电话。

习近平强调，在国王陛下主持下，昨天我们成功举行了二十国集团领导人应对新冠肺炎特别峰会，各方就团结抗击疫情、稳定世界经济达成重要共识，向国际社会发出积极信号。中方赞赏沙方作为今年二十国集团主席国为此所做大量工作。病毒没有国界，只有国际社会合作应对，才能战而胜之。二十国集团成员应该秉持人类命运共同体理念，加强团结、协调、合作，坚决遏制疫情蔓延，全力稳定世界经济。中方愿同沙方保持密切沟通，保持和加强二十国集团合作势头。

习近平指出，中国发生新冠肺炎疫情后，你第一时间向我表达慰问和支持，沙特政府和各界纷纷伸出援手，向中方提供了多批物资援助，中方铭记在心。中华民族是懂得感恩、投桃报李的民族。当前，沙特也面临疫情严峻挑战。中方坚定支持沙方抗击疫情，愿提供力所能及的帮助，同沙方分享防控经验，为沙方采购医疗物资提供协助和便利，维护好两国人民生命安全和身体健康，共同维护全球和地区公共卫生安全。中方愿同沙方携手努力，不断增进政治互信，深化各领域务实合作，推动中沙全面战略伙伴关系再上新台阶。

萨勒曼表示，中国政府采取果断有力举措，成功控制新冠肺炎疫情，我表示高度赞赏并衷心祝贺。中国的成功向全世界发出了积极信号。我对中国政府和中国人民抱有坚定信心。我相信，中国将很快战胜疫情并且变得更加强大。沙中是患难之交，两国关系高水平发展。感谢中方为沙特抗击疫情提供检测和医疗物资援助，对此沙特人民不会忘记，将始终坚定同中方站在一起。沙方希望借鉴中方成功经验，加强卫生医疗等领域交流合作。相信经过共同抗击疫情，沙中友好关系将更加深厚牢固。感谢主席先生支持沙方主办二十国集团领导人特别峰会。沙方希望同中方继续加强在二十国集团框架内协调合作，共同帮助世界尽快克服眼前这场危机。

习近平同美国总统特朗普通电话

（上接第一版）我十分关注和担心美国疫情发展，也注意到总统先生正在采取一系列政策举措。中国人民真诚希望美国早日控制住疫情蔓延势头，减少疫情给美国人民带来的损失。中方对开展国际防控合作一向持积极态度。当前情况下，中美应该团结抗疫。中美两国卫生部门和防控专家就国际疫情形势、中美防控合作一直保持着沟通，中方愿继续毫无保留同美方分享信息和经验。中国一些省市和企业纷纷在向美方提供医疗物资援助。中方理解美方当前的困难处境，愿提供力所能及的支持。习近平强调，目前在美国仍有大量中国公民包括留学生。中国政府高度重视他们的生命安全和身体健康。希望美方采取切实有效措施，维护好他们的生命安全和身体健康。

习近平强调，当前，中美关系正处在一个重要关口。中美合则两利、斗则俱伤，合作是唯一正确的选择。希望美方在改善中美关系方面采取实质性行动，双方共同努力，加强抗疫等领域合作，发展不冲突不对抗、相互尊重、合作共赢的关系。

特朗普表示，我认真聆听了主席先生昨天晚上在二十国集团特别峰会上的讲话，我和各国领导人都赞赏你提出的看法和倡议。

特朗普向习近平详细询问了中方有关疫情防控举措，表示美中两国都正面临新冠肺炎疫情挑战，我高兴看到中方在抗击疫情方面取得了积极进展。中方的经验对我很有启发。我将亲自过问，确保美中两国排除干扰，集中精力开展抗疫合作。感谢中方为美方抗疫提供医疗物资，并加强两国医疗卫生领域交流，包括抗疫有效药物研发方面的合作。我在社交媒体上已公开表示，美国人民非常尊敬和喜爱中国人民，中国留学生对美国教育事业非常重要，美方将保护好在美中国公民包括中国留学生。

两国元首同意就共同关心的问题保持沟通。

简明新闻

◆记者3月27日从国务院扶贫办了解到，国务院扶贫开发领导小组近日印发《国务院扶贫开发领导小组关于建立防止返贫监测和帮扶机制的指导意见》，明确要把防止返贫作为当前及今后一个时期扶贫工作的重要任务，建立防止返贫监测和帮扶机制，确保高质量全面打赢脱贫攻坚战

◆3月26日0时-24时，31个省（自治区、直辖市）和新疆生产建设兵团报告新增确诊病例55例，其中境外输入病例54例，本土病例1例（浙江1例）。截至3月26日24时，现有确诊病例3460例

◆世卫组织数据显示，截至欧洲中部时间3月26日22时06分（北京时间27日5时06分），全球新冠肺炎确诊病例达465915例，死亡病例21031例

◆截至美国东部时间3月26日18时（北京时间27日6时），美国新冠肺炎确诊病例达82404例，成为全球确诊病例最多的国家

◆国际奥委会3月26日表示，目前已经获得东京奥运会参赛名额的运动员能够继续保留资格。此外，国际奥委会将在一个月内决定推迟到2021年的东京奥运会具体举办日期

◆由马云公益基金会和阿里巴巴公益基金会向54个非洲国家捐赠的大量医疗物资连日来已运抵非洲30多个国家，帮助非洲国家抗击新冠肺炎疫情，多国对此表示感谢

（均据新华社）

分析国内外新冠肺炎疫情防控和经济运行形势
研究部署进一步统筹推进疫情防控和经济社会发展工作

（上接第一版）各地区各部门要坚定信心、迎难而上、主动作为，统筹推进疫情防控和经济社会发展工作，坚定不移贯彻新发展理念，深化供给侧结构性改革，坚决打好三大攻坚战，加大宏观政策对冲力度，有效扩大内需，全面做好“六稳”工作，动态优化完善复工复产疫情防控措施指南，力争把疫情造成的损失降到最低限度，努力完成全年经济社会发展目标任务，确保实现决胜全面建成小康社会、决战脱贫攻坚目标任务。

会议指出，要加大宏观政策调节和实施力度。要抓紧研究提出积极应对的一揽子宏观政策措施，积极的财政政策要更加积极有为，稳健的货币政策要更加灵活适度，适当提高财政赤字率，发行特别国债，增加地方政府专项债券规模，引导贷款市场利率下行，保持流动性合理充裕。要落实好各项减税降费政策，加快地方政府专项债发行和使用，加紧做好重点项目前期准备和建设工作。要充分发挥再贷款再贴现、贷款延期还本付息等金融政策的牵引带动作用，疏通传导机制，缓解融资难融资贵，为疫情防控、复工复产和实体经济发展提供精准金融服务。对地方和企业反映的难点堵点问题，要抓紧梳理分析，及时加以解决，推动产业链协同复工复产达产。

会议强调，要加快释放国内市场需求，在防控措施到位前提下，要有序推动各类商场、市场复工复市，生活服务业正常经营。要扩大居民消费，合理增加公共消费，启动实体商店消费，保持线上新型消费热度不减。要加强国际经贸合作，加快国际物流供应链体系建设，保障国际货运畅通。

会议指出，要抓好农业生产和重要副食品保供稳价，抓紧组织好春管春播，加快把支农政策措施落实到田间地头，加强农作物病虫害防治和气象灾害防范。要继续抓好生猪产能恢复，解决好畜牧水产养殖面临的困难。要加大脱贫攻坚项目开工复工进度，帮助贫困劳动力尽快返岗就业，对因疫情返贫致贫人员及时落实帮扶措施。

会议强调，要在做好疫情防控的前提下，支持湖北有序复工复产。要加强对湖北经济社会发展的支持，制定专项支持政策，帮助湖北解决财政、融资、供应链等实际困难，支持湖北做好援企、稳岗、促就业、保民生等工作。

会议对脱贫攻坚成效考核和专项巡视“回头看”工作给予肯定。会议认为，在以习近平同志为核心的党中央坚强领导下，2019年脱贫攻坚年度减贫任务全面完成，省级党委和政府责任进一步压实，深度贫困地区攻坚成效明显，“两不愁三保障”突出问题总体解决，脱贫攻坚取得决定性成就。实践证明，党中央关于脱贫攻坚决策部署是正确的，精准脱贫方略是符合实际的，充分彰显了中国共产党领导和中国特色社会主义制度的政治优势。

会议指出，从脱贫攻坚成效考核和专项巡视“回头看”情况看，脱贫攻坚面临的任务依然艰巨复杂，剩下都是最难啃的“硬骨头”，巩固脱贫成果的任务非常繁重，局部地方、有的方面还有薄弱环节和工作不足，新冠肺炎疫情带来新的困难和挑战，夺取脱贫攻坚全面胜利要付出更加艰苦的努力。各地区各部门要增强责任感、使命感、紧迫感，保持定力耐力，防止松懈、厌战思想，发扬连续作战的优良作风，坚持目标标准、坚持精准方略、坚持从严从实，保持脱贫攻坚政策总体稳定，继续加大投入力度、工作力度、帮扶力度，全面查缺补漏，加快补齐短板弱项，巩固脱贫成果，坚决打赢脱贫攻坚战，确保如期全面建成小康社会。

会议强调，脱贫攻坚已经进入决战倒计时，必须提高政治站位，较真碰硬狠抓工作落实。要强化政治担当，压实整改主体责任，党委（党组）领导班子特别是书记要以上率下亲自抓，把脱贫攻坚成效考核发现的问题和专项巡视“回头看”指出的问题、“不忘初心、牢记使命”主题教育检视出的问题等统筹起来，把问题整改和脱贫攻坚日常工作结合起来，一体整改落实到位。要强化日常监督，盯住整改形式主义、官僚主义问题不放，严肃查处不担当不作为乱作为、搞数字脱贫和虚假脱贫等问题，把全面从严治党要求贯穿脱贫攻坚全过程。要强化组织保障，深入推进抓党建促脱贫，全面提升贫困地区基层党组织作用，注重在脱贫攻坚一线考察、识别干部。要强化成果综合运用，举一反三促进工作，结合考核、巡视发现的共性问题，完善工作机制，增强工作合力，研究做好脱贫攻坚和乡村振兴战略、“十四五”规划衔接。

会议还研究了其他事项。

英国首相和卫生大臣确诊感染新冠病毒

新华社伦敦3月27日电 英国首相约翰逊27日在个人社交媒体账号中表示，他接受了新冠病毒检测，结果呈阳性。

约翰逊说：“过去24小时里我出现了一些轻微症状，新冠病毒检测结果呈阳性，我现在正自我隔离，但我会继续通过视频会议的方式领导政府的应对行动，抗击这一病毒。”他最后还向公众呼吁：“我们一起努力战胜这次疫情侵袭。”

英国首相府发言人在随后的一份声明中说，约翰逊昨天出现轻微症状后，在英格兰首席医疗官克里斯·惠蒂建议下接受了检测。根据相关指引，约翰逊目前在唐宁街10号首相府中自我隔离。这名发言人也强调，首相目前仍在领导英国政府的抗疫行动。

在此之后，英国卫生大臣马修·汉考克27日也在社交媒体上表示，他接受新冠病毒检测的结果呈阳性。

汉考克说：“我接受检测的结果呈阳性，庆幸的是我只有轻度症状，目前我在家里工作并且自我隔离；很重要的一点是我们都要遵从建议，保护我们的国民保健制度并拯救生命。”

英国卫生部26日发布的数据显示，英国新冠肺炎确诊病例数已超过1万例。

神马尼龙化工公司厂区内高品质己二酸技术改造项目（己二酸品质提升技术改造）现状公示

建设单位：河南神马尼龙化工有限责任公司
规划设计单位：平顶山市规划编制中心
建设地点：平顶山市湛北路北侧河南神马尼龙化工公司厂区内
建设规模：建筑总面积12054.6平方米

项目简介：

高品质己二酸技术改造项目（己二酸品质提升技术改造）现状于2019年经平顶山市自然资源和规划局高新分局2019年第一次规划业务审查会原则通过。

如对本规划公示有异议，可在本公示发布之日起7日内向平顶山市自然资源和规划局高新分局提出书面意见和建议。
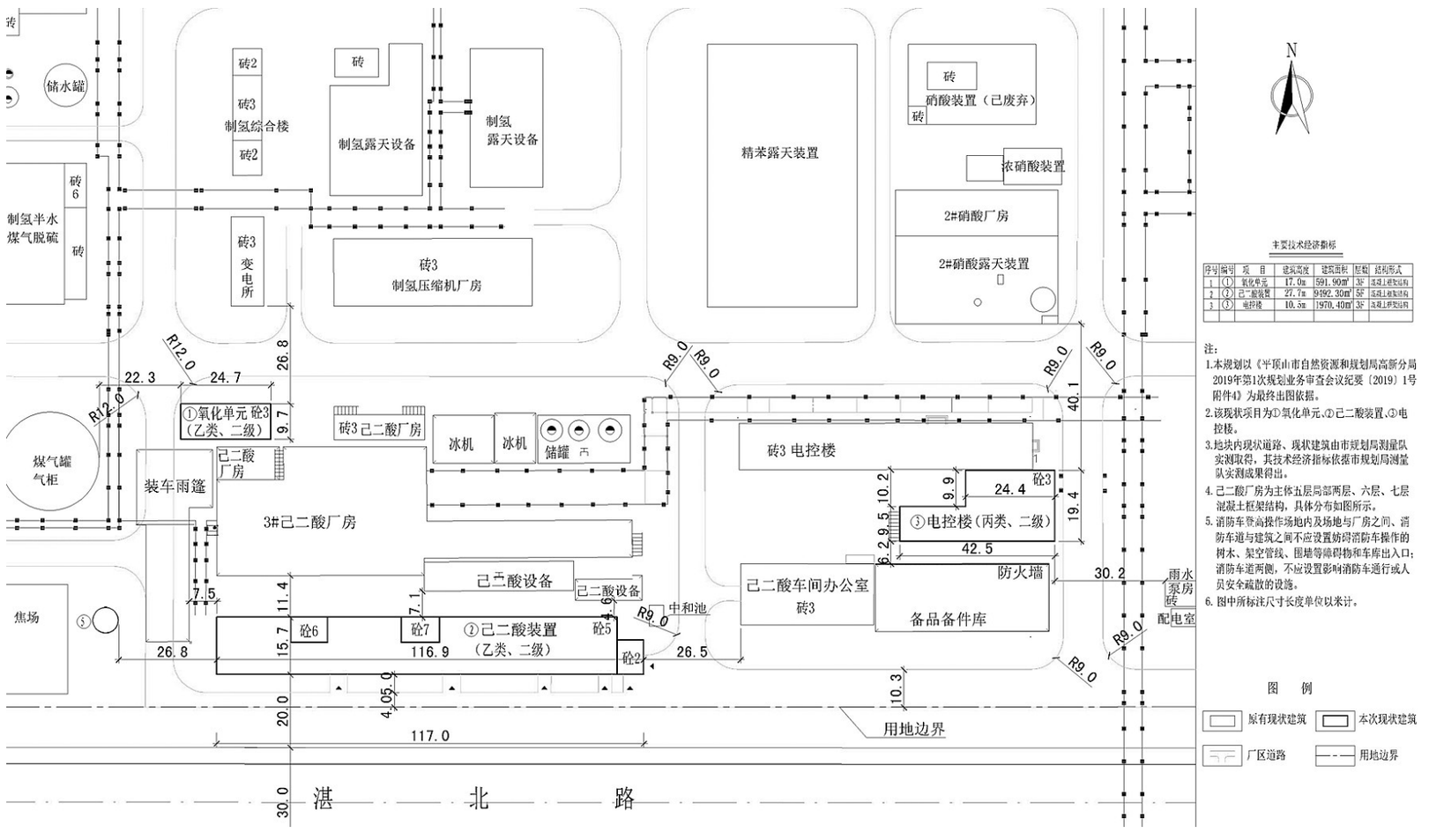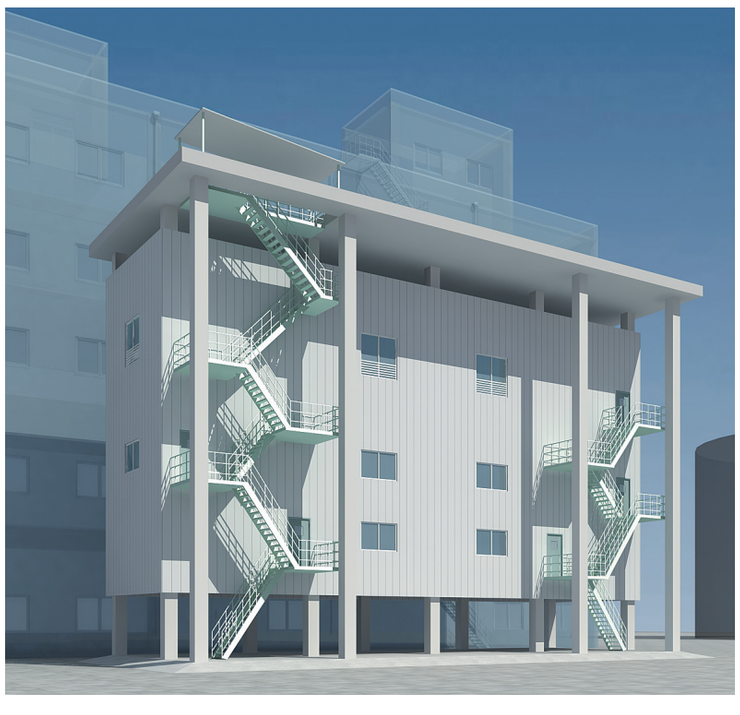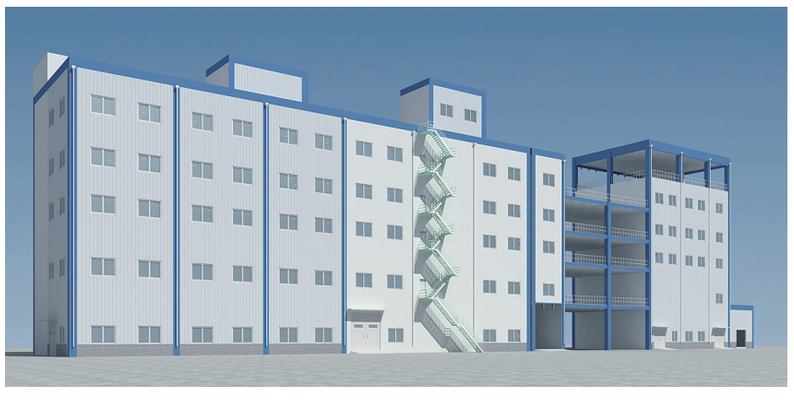
联系电话：0375-3988208 3988209