习近平会见巴布亚新几内亚总理奥尼尔

据新华社北京6月21日电（记者侯丽军）国家主席习近平21日在钓鱼台国宾馆会见巴布亚新几内亚总理奥尼尔。

习近平指出，巴布亚新几内亚是太平洋岛国地区具有重要影响的国家。中巴新建交42年来，两国关系得到了历史性发展。特别是2014年我同总理先生就建立战略伙伴关系达成共识以来，两国关系进入发展快车道，双方政治互信和互利合作都达到了历史新水平。中方赞赏巴布亚新几内亚坚定奉行一个中国政策，愿同巴新方共同努力，加强沟通，深化合作，扩大交流，推动两国关系不断迈上新台阶。

习近平强调，两国要坚持增进政治互信，秉持相互尊重、平等相待原则，在涉及主权、领土完整、国家尊严问题上相互支持、相互照顾，不断夯实两国关系政治基础。要坚持拓展互利合作，不断做大合作"蛋糕"，开拓合作新领域。巴布亚新几内亚不久前已正式加入亚洲基础设施投资银行，并成为太平洋岛国地区首个与中方签署"一带一路"建设谅解备忘录的国家，双方要以此为新起点，积极拓展"一带一路"框架内务实合作，为双边关系持续稳定发展提供强劲动力。要坚持深化人民友谊，扩大两国民间交往和地方合作，增强两国人民对发展双边关系的参与感、获得感。中方愿同巴新方加强在多边机制中的协调配合，支持巴新办好今年的亚太经合组织领导人非正式会议，共同建设开放型亚太经济。

奥尼尔表示，巴布亚新几内亚致力于深化同中国战略伙伴关系，坚定奉行一个中国政策，高度评价并积极支持习近平主席提出的伟大的"一带一路"倡议，期待在经贸、投资、农业、旅游、基础设施等领域同中方扩大合作。巴布亚新几内亚感谢中国对巴新筹办今年亚太经合组织领导人非正式会议的大力支持，赞赏中方在应对气候变化等方面发挥的领导作用，愿密切双方在多边和地区事务中沟通协调。

简明新闻

◆李克强同尼泊尔总理奥利举行会谈时强调，和睦相处，守望相助，为中尼关系与合作发展增添新动力

◆截至6月18日，中央一般公共预算支出已批复下达86494亿元，占年初预算的91.4%

◆教育部部长陈宝生21日在成都表示，中国教育"玩命的中学、快乐的大学"的现象应该扭转

◆以色列总理内塔尼亚胡20日表示，以色列已成为网络安全领域的全球五大领先国家之一

◆美国总统特朗普20日签署行政令，叫停在美国与墨西哥边境抓捕非法入境者时采取的"骨肉分离"举措

◆第72届联合国大会主席莱恰克的发言人瓦尔马20日说，美国退出联合国人权理事会后，联大将从地区国家中新选出一个国家填补这一空缺

（均据新华社）

沪指跌破2900点

创业板指数创三年半新低

新华社上海6月21日电（记者桑彤）在经历了上一日的小幅反弹后，21日A股市场再现普跌行情。上证综指跌破2900点关口，创业板指数创三年半新低。

上证综指以2912.00点小幅低开，上午震荡上行，午后一路下行跌破2900点，最终收报2875.81点，较前一交易日跌39.92点，跌幅为1.37%。

深证成指收报9316.68点，跌184.66点，跌幅为1.94%。

"中小创"跌幅较大。创业板指数跌2.69%至1521.68点。中小板指数跌2.11%，以6421.08点收盘。

沪深两市个股再现普跌行情，仅474只交易品种收涨，2838只交易品种下跌。不计算ST个股和未股改股，两市逾20只个股涨停。

板块概念方面，煤炭开采、机场、房屋建设涨幅居前，涨幅在1.00%以内；交运设备、半导体、运输设备跌幅居前，跌幅在5.00%以上。

沪深B指跌幅也逾1%。上证B指跌1.43%至285.74点，深证B指跌1.33%至1059.99点。

当日，沪深两市成交维持低位，分别成交1597.13亿元和1966.25亿元，总量逾3500亿元。

美商务部批准首批钢铁产品"232"关税豁免申请

涵盖从日本、瑞典、比利时、德国和中国进口的钢铁产品

据新华社华盛顿6月20日电（记者高攀）美国商务部20日宣布，已批准首批豁免美国"232"关税的钢铁产品申请。

美国商务部当天发表的声明说，当天批准了7家企业提出的42项"232"关税豁免申请，涵盖从日本、瑞典、比利时、德国和中国进口的钢铁产品。同时，否决了11家企业提出的56项钢铁产品"232"关税豁免申请。

美国商务部表示，如果美国国内不生产某类特定产品，同时该类产品不会产生重要的国家安全担忧，才可以获得"232"关税豁免。

美国商务部长罗斯当天在参议院财政委员会举行的听证会上表示，截至6月20日，美国商务部已收到企业提交的约2万项钢铁产品和约2500项铝产品的"232"关税豁免申请。

民主党资深议员罗恩·怀登在听证会上指责美国商务部对"232"关税豁免申请的处理极为缓慢，要求美国商务部改善相关程序并提供更明确的时间表。参议院财政委员会主席、共和党议员奥林·哈奇则在听证会上指出，钢铝关税并不能维护美国国家安全，反而会伤害美国制造商、消费者和整体经济。

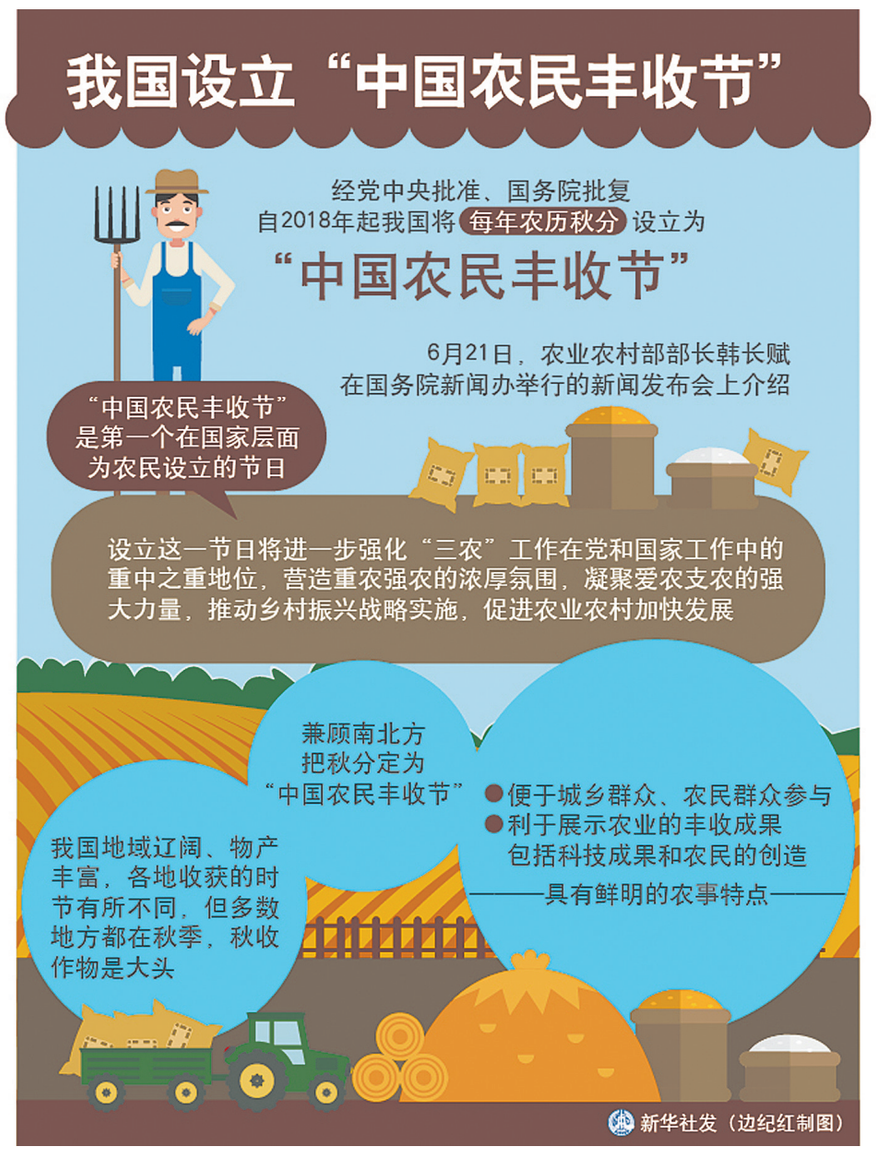

为了民族复兴·英雄烈士谱

井冈山上一尖兵——宛希先

宛希先，1906年生，湖北黄梅人。1924年在黄梅八角亭高等小学读书时，在堂兄宛希俨和黄梅县进步知识青年的影响下，接受马克思主义，参加革命活动。1925年加入了中国共产党。1926年入国民革命军第二方面军总指挥部警卫团5连当兵，后任连长。

1927年9月参加湘赣边界秋收起义，任工农革命军第1师1团1营党代表。起义部队到达三湾后，宛希先响应毛泽东的号召，首先站出来表示坚决革命到底。

三湾改编后，宛希先任团政治部主任兼1营党代表，并被增补为前委委员。从此，他跟随毛泽东奔上井冈山，在实现工农武装割据的斗争中，作出了卓越的贡献。

在井冈山斗争初期，宛希先曾率部两次攻克茶陵，参与建立湘赣边界第一个县级红色政权——茶陵县工农兵政府。

1928年1月，宛希先等率领工农革命军，在毛泽东指挥下，攻克了井冈山东南最大的反动堡垒遂川城。后又前往九陇山（今九龙山）开辟革命根据地。在九陇山，他带领干部战士走村串寨，访贫问苦，宣传革命道理，并在九陇山建立了第一个农村党支部和农民赤卫队。粉碎了国民党对九陇山的围攻，使九陇山革命根据地成为井冈山根据地的一大屏障。

1928年4月起，宛希先任中国工农革命军（后改称工农红军）第4军10师党代表、中共湘赣边界特委委员、中共茶陵县委书记，参与开辟和保卫井冈山革命根据地的斗争，屡建战功。在湘赣边界的武装割据中，他与毛泽东一起，反对分兵向湘南冒进的错误主张。在第一次反"会剿"斗争中，任北路行动委员会书记，率红32团一部和地方武装，在永新北乡迎击安福方向来犯之敌，胜利完成任务。1929年初红4军出击赣南，他奉命留守井冈山，在国民党军进犯、井冈山五井等军事要地被占领的不利形势下，任中共湘赣边界特委常委，深入边界各地，健全和扩大党的组织，领导群众开展政治斗争和经济斗争。

1930年2月24日，宛希先在江西永新县大湾牺牲，年仅24岁。**（据新华社武汉6月21日电）**

世界杯：丹麦队战平澳大利亚队

6月21日，澳大利亚队球员丹·阿尔扎尼（中）在拼抢中倒地。

当日，在萨马拉进行的2018俄罗斯世界杯足球赛C组小组赛中，丹麦队以1：1战平澳大利亚队。

新华社记者 叶平凡 **摄**

（上接第一版）但世界经济增长依旧乏力，贸易保护主义、孤立主义、民粹主义等思潮不断抬头，世界和平与发展面临的挑战越来越严峻。殷鉴不远。新形势下，开放应该永不停歇、追求质量，合作应该团结互助、共迎挑战，共赢应该面向未来、携手并进。国际社会是一个地球村，不应搞零和博弈。世界命运应由各国共同掌握，国际规则应由各国共同书写，全球事务应由各国共同治理，发展成果应由各国共同分享。中方愿同世界各国一道，携手构建人类命运共同体。

习近平指出，"一带一路"倡议提出5年来，充分挖掘各方潜力，造福沿线各国人民。"一带一路"不是封闭的，而是开放包容的；不是中国一家的独奏，而是沿线国家的合唱。我们鼓励跨国公司同中国企业开展合作，达到互利共赢，取得更为务实成果。

关于创新智造，习近平强调，随着创新发展理念日益深入人心、创新驱动发展战略不断推进，中国科技创新的脚步更加稳健。我们始终把满足人民对美好生活的向往作为科技创新的出发点和落脚点。

关于绿色发展，习近平强调，人与自然是生命共同体，人类必须尊重自然、顺应自然、保护自然。我们要建设的现代化是人与自然和谐共生的现代化。我们将用最严格的制度、最严密法治保护生态环境，通过各种措施，从理念到行动，保护地球家园，使天更蓝、水更清，为子孙后代留下一个可持续的生存环境。

关于全球治理，习近平强调，经济全球化对世界经济发展作出了重要贡献，已成为不可逆转的时代潮流。我们将秉持共商共建共享的全球治理观，继续发挥负责任大国作用，积极参与全球治理体系改革和建设，为改革和优化全球治理注入中国力量。习近平呼吁国际社会携手共商、共建、共享，走改革开放、创新发展之路，不要走封闭僵化、保护主义、单边主义的回头路，人类是一个利益、责任、命运共同体，我们必须风雨同舟，携手前行。

习近平强调，外资在中国经济发展和深化改革进程中发挥了积极而重要的作用。过去40年中国经济发展是在开放条件下取得的，未来中国经济实现高质量发展也必须在更加开放的条件下进行。中国开放的大门不会关闭，只会越开越大。中国将继续大幅度放宽市场准入，继续创造更具吸引力的投资环境，加强知识产权保护，主动扩大进口，为国内外企业家投资创业营造更加宽松有序的环境。

与会企业家代表高度评价中国改革开放取得的伟大成就，赞赏中国为推动世界经济增长作出的重要贡献。他们强调，跨国公司很高兴亲历了中国40年来的改革进程，在为中国发展作出自己贡献的同时，也从中国的长期发展中受益。世界应当增进对中国文化、对中国共产党执政的认识和理解。经济全球化是不可逆转的历史潮流。中国坚定支持全球化并反对贸易保护主义令人赞赏。现在，广大跨国公司在中国享有着不断发展的空间。中国在推动达成气候变化《巴黎协定》等方面作出的贡献，体现了在建设人类命运共同体方面的领导作用。中方的"一带一路"倡议符合时代要求，这一倡议为沿线地区带来发展和繁荣。跨国公司愿积极参与共建"一带一路"，扩大同中方在创新智造、绿色发展、全球治理等领域的交流合作，实现企业更大发展，继续与中国经济共同成长。

刘鹤、杨洁篪、王毅、何立峰等参加上述活动。

平顶山市新城区社区综合服务中心修建性详细规划公示

建设单位：河南平新宏基置业有限公司

设计单位：上海尧舜建筑设计有限公司

建设地点：新城区未来路东侧、祥云路北侧

项目简介：建筑面积为25318.44㎡，地上局部6层，地下1层，屋顶结构顶板至室外地面的高度为23.95米。建筑总体呈长约130m、宽约45m的长方体。农贸市场置于1-2层，建筑面积约为6994.80㎡，提高周边社区生活便利性；小商品市场主要置于3层，建筑面积约为3543.26㎡，美食小吃主要置于4层，建筑面积约为3543.26㎡；社区服务中心位于基地南侧1-6层，建筑面积约为5220.01㎡。商业与餐饮、农贸市场、社区服务中心各自都有独立的出入口。这样的布局很大程度上提高了商业价值，并且避免了各功能之间的流线交叉。

如对本规划公示有异议，可自本公示发布之日起七日内，向平顶山市城乡规划局提出书面意见和建议。

联系电话：2692186 3967130 2205591

鸟瞰效果图

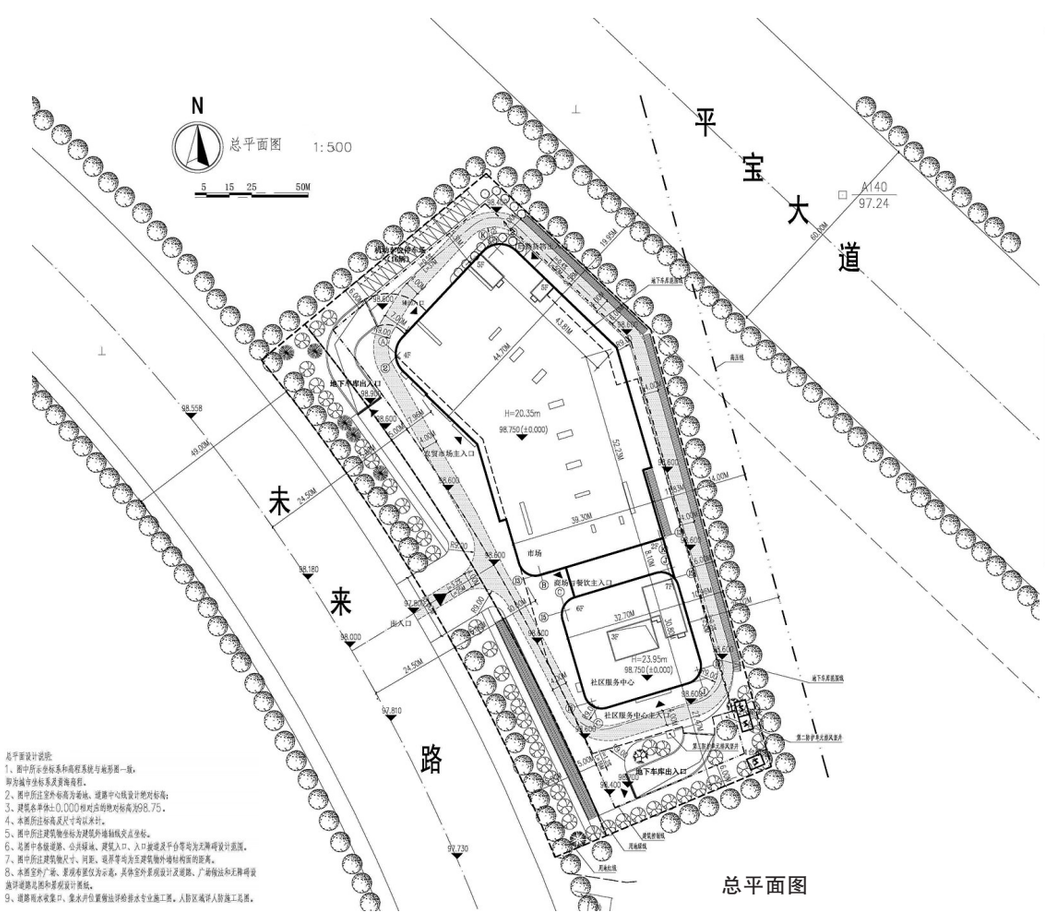

经济技术指标：

项目			数量	单位	备注
用地面积			12788.98	m^2	
总建筑面积（包括地下室）			25318.44	m^2	
其中	地上建筑面积（计容）		19476.81	m^2	
	其中	农贸市场	6994.80	m^2	
		商业	3543.26	m^2	
		社区服务中心	5220.01	m^2	
		餐饮、美食小吃	3543.26	m^2	
		机房，水箱间	175.48	m^2	
	地下室面积（不计容）		5841.63	m^2	
建筑占地面积			4314.81	m^2	
容积率			1.52		
建筑密度			37.53	%	
绿地率			10.5	%	
机动车总停车位			120	辆	
其中	地面停车位		16	辆	
	地下停车位		104	辆	
非机动车总停车位			355	辆	
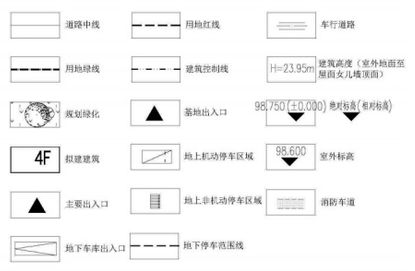
图 例